ΣΑΒΒΑΤΟ 30 ΙΟΥΝΙΟΥ 1973

ΙΔΡΥΤΗΣ: ΔΗΜ. ΛΑΜΠΡΑΚΗΣ
ΕΚΔΟΤΗΣ ΔΙΕΥΘΥΝΤΗΣ: ΚΩΣΤΑΣ ΝΙΤΣΟΣ
ΓΡΑΦΕΙΑ: Χρήστου Λαδᾶ 3
ΤΗΛΕΦΩΝΑ: 3230.221—23 & 3237.283—86

ΤΑ ΝΕΑ

14 ΣΕΛΙΔΕΣ

ΑΘΗΝΑ, ΕΤΟΣ 29ο, ΑΡ. 8600 ● ΤΙΜΗ ΦΥΛΛΟΥ ΔΡΑΧΜΕΣ 3

ΜΕΤΑ ΤΗΝ ΑΝΑΤΙΜΗΣΗ ΤΟΥ ΜΑΡΚΟΥ

Νομισματική ἀναστάτωση σ' ὅλη τή Δύση

ΤΟ ΔΟΛΛΑΡΙΟ ΣΕ ΠΤΩΣΗ-ΡΕΚΟΡ

ΕΚΦΡΑΖΕΤΑΙ ΟΜΩΣ ΑΙΣΙΟΔΟΞΙΑ

ΛΟΝΔΙΝΟ, 30. 'Ασσοσιέϊτεντ Πρές. Γαλλικό Πρακτορεῖο. Ρώ'υ'τερ. Γιουνάϊτεντ Πρές. — Σάν ἀπόλυτα ἀναγκαία καί μή ἔχουσα σχέση μέ τά προβλήματα πού ἀντιμετωπίζει τό δολλάριο χαρακτηρίζεται ἀπό τούς εἰδικούς ἡ χθεσινή ἀπόφαση τῆς Δυτικῆς Γερμανίας νά ἀνατιμήση τό μάρκο κατά 5,5% ἔναντι τῶν σκληρῶν εὐρωπαϊκῶν νομισμάτων. Ἡ ἀνατίμηση αὐτή ὅμως, σέ συνδυασμό μέ τήν διατήρηση τοῦ γερμανικοῦ νομίσματος σέ διακύμανση, δημιουργεῖ νέα ἀναστάτωση στή Δύση, τόσο στόν νομισματικό τομέα, ὅσο καί στόν τομέα τῶν ἐξαγωγῶν καί τῶν τιμῶν. Οἱ ἁρμόδιες κυβερνήσεις πάντως, ἐκφράζουν, αὐτή τήν στιγμή αἰσιοδοξία, γιά τήν ἀντιμετώπιση τῶν συνεπειῶν τῆς νέας ἀλλαγῆς.

'Η ἀνατίμηση τοῦ μάρκου ἔγινε ἀναγκαία κυρίως λόγω τῆς μεγάλης ζητήσεως τοῦ γερμανικοῦ νομίσματος στίς Χρηματαγορές, πού ἀποδίδεται στό τεράστιο ἐμπορικό πλεόνασμα τῆς Δυτικῆς Γερμανίας. Τόν περασμένο μήνα τό πλεόνασμα αὐτό ἔφθασε — ὅπως ἀνακοινώθηκε χθές — στά 2.822 ἑκατομμύρια μάρκα.

Οἱ οἰκονομολόγοι, τόσο στήν Εὐρώπη, ὅσο καί στήν 'Αμερική, πιστεύουν ὅτι ἡ νέα ἀνατίμηση τοῦ μάρκου θά ἔχη ὁπωσδήποτε ἀνασχετικές ἐπιπτώσεις στό ἐξαγωγικό ἐμπόριο τῆς Δυτικῆς Γερμανίας, ἀφοῦ κάνει τά γερμανικά προϊόντα ἀκριβώτερα γιά πολλές χῶρες τοῦ κόσμου.

Γενικά, ἡ ἀνατίμηση δέν προκάλεσε μεγάλη ἔκπληξη γιατί ἀναμενόταν, ἄν καί ἔγινε κάπως νωρίτερα ἀπό ὅσο πιστευόταν, λόγω τῶν συνεχῶν πιέσεων πρός τά ἐπάνω, πού δεχόταν τό μάρκο στίς ἀγορές.

'Αμέσως μετά τήν ἀνακοίνωση γιά τήν ἀνατίμηση τοῦ γερμανικοῦ νομίσματος, τό δολλάριο σημειω-

● Συνέχεια στή σελίδα 9

Ἐπίμονες ἀναζητήσεις πολιτικῶν προσώπων

ΛΟΓΟ

Μέ χθεσινές δηλώσεις του

Ο ΠΡΟΕΔΡΟΣ ΜΑΚΑΡΙΟΣ ΚΑΤΗΓΟΡΕΙ ΤΟΝ ΓΡΙΒΑ ΓΙΑ ΑΝΟΙΚΤΗ ΠΡΟΔΟΣΙΑ

Φόβοι νέας αἱματοχυσίας

ΛΕΥΚΩΣΙΑ, 30. 'Αθηναϊκό Πρακτορεῖο Εἰδήσεων, 'Ασσοσ. Πρές.

'Ο πρόεδρος Μακάριος κατηγόρησε χθές τόν στρατηγό Γρίβα ὅτι, μέ τήν ἔνταση τῶν τρομοκρατικῶν ἐνεργειῶν τῶν ὀπαδῶν του, κατά τίς τελευταῖες ἡμέρες, προσπαθεῖ νά προκαλέση ναυάγιο τῶν ἐνδοκυπριακῶν συνομιλιῶν, ἀκολουθεῖ τυχοδιωκτική πολιτική, δημιουργεῖ προβλήματα χωρίς νά εἶναι σέ θέση νά ἀνατρέψη τήν κυβέρνηση, καί ἐπιδιώκει τήν λεγομένη «διπλή ἕνωση», δηλαδή τήν διχοτόμηση τῆς Κύπρου.

'Ο Μακάριος ἀνακοίνωσε ὅτι θά κάνη εὐρύτατες ἐκκαθαρίσεις στίς δυνάμεις ἀσφαλείας καί στίς δημόσιες ὑπηρεσίες, ἀπομακρύνοντας τούς ὑποστηρικτάς τοῦ Γρίβα. Ὅπως εἶναι γνωστό, προχθές, κατά τή μεγάλης ἐκτάσεως ἐπιχείρηση ἐρευνῶν, συνελήφθησαν ἀπό τήν κυπριακή ἀστυνομία 40 ἄτομα, μεταξύ τῶν ὁποίων καί Κύπριοι ἀξιωματικοί τῆς 'Αστυνομίας καί τῆς 'Εθνοφρουρᾶς. 'Ο Πρόεδρος δήλωσε ὅτι «δέν ἀποκλείεται τό ἐνδεχόμενο συνεχίσεως καί κλιμακώσεως» τοῦ κύματος τρομοκρατίας πού ἔχουν ἐξαπολύσει οἱ ὀπαδοί τοῦ Γρίβα.

'Ο Μακάριος διέψευσε τήν πληροφορία ὅτι ζήτησε ἀπό τήν ἑλληνική Κυβέρνηση τήν ἀπομάκρυνση τοῦ Γρίβα ἀπό τήν Κύπρο καί ἐπανέλαβε ὅτι ἡ 'Ελληνική Κυβέρνηση μέ ἐπανειλημμένες δηλώσεις της κατέστησε σαφῆ τή θέση της ὡς πρός τήν ἀνωμαλία, πού παρατηρεῖται στή νῆσο.

Γιά τίς ἐνδοκυπριακές συνομιλίες, ὁ Μακάριος εἶπε ὅτι οἱ τουρκικές ἀξιώσεις δέν δημιουργοῦν προοπτικές συμφωνίας, ὅτι οἱ προοπτικές γιά τό μέλλον εἶναι ζοφερές καί ὅτι ὁ Ο.Η.Ε. ἐξέφρασε τήν ἀνησυχία του γιά τήν μή ἱκανοποιητική πρόοδο τῶν συνομιλιῶν καί γιά τά ἐπεισόδια πού προκαλοῦν οἱ γριβικοί.

Στό Ἡράκλειο

ΚΑΚΟΠΟΙΟΣ ΕΚΛΕΨΕ ΧΡΗΜΑΤΟΚΙΒΩΤΙΟ ΜΕ 180.000 ΔΡΧ.

ΤΟ ΑΝΟΙΞΕ ΜΕ ΒΑΡΙΑ

ΗΡΑΚΛΕΙΟ, 30. Τοῦ ἀνταποκριτοῦ μας — Καταζητεῖται ἀπό τή Χωροφυλακή ὁ σεσημασμένος κακοποιός 'Εμμ. Πατιράκης, ἐτῶν 24, ὁδηγός αὐτοκινήτου, ἀπό τό χωριό 'Αδρακόντε Λασιθίου, ὁ ὁποῖος, τή νύκτα τῆς Τετάρτης πρός τήν Πέμπτη, διέρρηξε τά γραφεῖα τοῦ Γεωργικοῦ Συνεταιρισμοῦ Βιάνου 'Ηρακλείου καί ἀφαίρεσε τό χρηματοκιβώτιο. Στή συνέχεια τό μετέφερε μέ αὐτοκίνητο σέ ἔρημη ἀγροτική περιοχή, τό θρυμμάτισε μέ βαριά καί ἀφαίρεσε τό περιεχόμενό του, πού ἀνερχόταν σέ 180.000 δραχμές.

'Η ταυτότητα τοῦ δράστου διαπιστώθηκε μέ τό μοναδικό στοιχεῖο πού ὑπῆρχε: τό χρῶμα τοῦ αὐτοκινήτου.

ΛΟΓΩ ΣΥΝΕΧΟΥΣ ΑΝΟΔΟΥ ΤΟΥ ΤΙΜΑΡΙΘΜΟΥ

Διευρύνεται ἡ κινητοποίηση τῶν ἐργαζομένων γιά αὐξήσεις

Η ΧΘΕΣΙΝΗ ΔΡΑΣΤΗΡΙΟΤΗΣ ΚΑΤΑ ΣΩΜΑΤΕΙΑ

'Η κίνηση τῶν ἐργαζομένων τάξεων γιά αὐξήσεις μισθῶν καί ἡμερομισθίων σέ ἐπίπεδα ἀνάλογα μέ τήν σημειωθεῖσα ἄνοδο τῶν τιμῶν τῶν εἰδῶν, καί κυρίως τῶν τροφίμων, διευρύνεται καί βρίσκεται ἤδη σέ προχωρημένα στάδια. Τά χθεσινά στοιχεῖα γύρω ἀπό τήν κίνηση αὐτή καθώς ἐπίσης καί τίς ἐνέργειες τῆς Κυβερνήσεως, εἶναι τά ἀκόλουθα:

Κάθοδο σέ ἀπεργιακό ἀγῶνα ἀποφάσισε χθές τό προσωπικό κινήσεως — ὁδηγοί καί εἰσπράκτορες — τῶν τρόλλεϋ, μέ αἰτήματα: 1) Τήν αὔξηση τῶν ἀποδοχῶν κατά 35%. 2) Τήν καταβολή ἐπιδομάτων. 3) Τήν πληρωμή τῶν ὑπερωριῶν. 4) Τήν μή περικοπή τῶν «ρεπό». 5) Τήν ἀλλαγή τοῦ συστήματος παραδόσεως τῶν εἰσπράξεων ὑπό τῶν εἰσπρακτόρων. 6) Τήν τροποποίηση τοῦ γενικοῦ κανονισμοῦ προσωπικοῦ, κλπ.

'Η ἀπόφαση καθόδου τοῦ κλάδου σέ ἀγῶνα — ἀρχικά στάσεις ἐργασίας καί μετά ἀπεργία — ἐλήφθη μέ μυστική ψηφοφορία, πού ἔγινε κατά τή χθεσινή γενική συνέλευσή τους. 'Υπέρ τῆς λύσεως τῆς ἀπεργίας ψήφισαν 296 ἄτομα καί κατά 2. Σέ ψήφισμα, πού ἐγκρίθηκε μετά τή λήξη τῶν ὁμιλιῶν καί εἰσηγήσεων, ὑπογραμμίζεται ὅτι ἐπιβάλλεται ἡ χορήγηση αὐξήσεως κατά 30%, λόγω τῆς αὐξήσεως τοῦ κόστους ζωῆς, τῆς αὐξήσεως τοῦ τιμαρίθμου καί, ὡς ἐκ τούτου, οἱ καταβαλλόμενες σήμερα ἀποδοχές «δέν καλύπτουν πλέον οὔτε αὐτάς τάς βασικάς ἀνάγκας μιᾶς κανονικῆς διαβιώσεως τῶν ἰδίων καί τῶν οἰκογενειῶν των».

'Η 'Ομοσπονδία 'Ιδιωτικῶν 'Υπαλλήλων ἀνακοίνωσε χθές ὅτι, ἐντός τῶν ἡμερῶν, καλεῖται σέ ἔκτακτη σύνοδο ἡ 'Εκτελεστική 'Επιτροπή της, μέ μοναδικό θέμα ἡμερησίας διατάξεως «τήν διαμορφωθεῖσα καί συνεχῶς ἐπιδεινουμένη κατάστασιν ἐκ τῆς σημειωθείσης καί σημειουμένης ἀνόδου τοῦ τιμαρίθμου καί τῆς ἐκ ταύτης μειώσεως τοῦ εἰσοδήματος τῆς μισθωτῆς ἐργασίας, μέ συνέπεια τήν συνεχῆ πτῶσιν τοῦ βιοτικοῦ ἐπιπέδου τῶν ἐργατοϋπαλλήλων».

Οἱ ἐργαζόμενοι, ὑπογραμμίζεται στήν ἀνακοίνωση, δέν πρέπει γιά κανένα λόγο νά βλέπουν ὑποβιβαζόμενο τό βιοτικό τους ἐπίπεδο καθ'

● Συνέχεια στή σελίδα 9

ΤΟ ΚΑΡΠΟΥΖΙ ΚΑΙ ΤΟ ΜΠΑΛΛΟΝΙ

'Ετυμολογικά, πληθωρισμός εἶναι ἡ ἐπιχείρηση κατά τήν ὁποία βάζουμε ἀέρα μέσα σ' ἕνα ἀντικείμενο γιά νά τό φουσκώσουμε. Σάν ἀποτέλεσμα ἔχουμε, τότε, τήν ἀνάπτυξη τοῦ ἀντικειμένου αὐτοῦ.

Χωρίς, λοιπόν, νά εἶναι κανείς οἰκονομολόγος, μπορεῖ εὔκολα νά καταλάβη τόν στενό δεσμό πού ἑνώνει τίς δύο ἔννοιες. Εἶναι ὅμως φανερό ὅτι ὑπάρχει ἀνάπτυξη καί ἀνάπτυξη. 'Η ἀνάπτυξη τοῦ καρπουζιοῦ, λόγου χάρη, πού προσφέρει πλούσια τροφή γιά τόν καθένα, εἶναι τελείως διαφορετική ἀπό ἐκείνη τοῦ μπαλλονιοῦ πού περιέχει μόνο ἀέρα καί μέ τό παραμικρό τσίμπημα μπορεῖ νά σκάση, χωρίς κανένα κέρδος γιά οἱονδήποτε, μπροστά στή μύτη ἐκείνων πού τό φουσκώνουν ὑπερβολικά.

ROBERT ESCARPIT

'Αποκλειστικότης «Le Monde» καί τά «Νέα»

Ο ΕΝΑΣ ΕΣΠΕΥΣΕ ΝΑ ΒΟΗΘΗΣΗ ΤΟΝ ΑΛΛΟ

Πνίγηκαν δύο νέοι

ΣΤΗΝ ΤΕΧΝΗΤΗ ΛΙΜΝΗ ΑΓΡΑ

ΘΕΣΣΑΛΟΝΙΚΗ, 30. Τοῦ ἀνταποκριτοῦ μας.

Ἕνας 25ετής ἐργάτης ἐπιχείρησε νά κάνη μακροβούτι στήν τεχνητή λίμνη τοῦ ὑδροηλεκτρικοῦ ἐργοστασίου Ἄγρας, κτύπησε στό βυθό, τραυματίσθηκε καί ἄρχισε νά καλῆ σέ βοήθεια. Στίς φωνές του ἔτρεξε ἄλλος κολυμβητής ὁ ὁποῖος ἔσπευσε ν' ἀτόν βοηθήση μέ ἀποτέλεσμα νά πνιγοῦν τελικά καί οἱ δύο. Πρόκειται γιά τούς 'Ελευθ. 'Ελευθεριάδη, ἐτῶν 19, μαθητήν καί τόν ἐργάτη Δημ. Κοντομιχαλάκη, ἐτῶν 25. Ὅπως ἔγινε γνωστό, ὁ δεύτερος ἐπιχείρησε κατάδυση κοντά στήν ἔξοδο τῶν ὑδάτων τῆς τεχνητῆς λίμνης μέ ἀποτέλεσμα νά προσκρούση στόν βυθό καί νά τραυματισθῆ. 'Ενῶ παρασυρόταν ἀπό τά κύματα ἄρχισε νά καλῆ σέ βοήθεια. 'Ο 'Ελευθεριάδης πού κολυμποῦσε ἐκεῖ κοντά ἔσπευσε νά τόν βοηθήση ἀλλά τελικά παρασύρθηκαν καί οἱ δύο στόν βυθό.

ΜΕ ΠΟΛΥΝΕΚΡΕΣ ΜΑΧΕΣ Ο ΑΛΛΕΝΤΕ ΚΑΤΕΣΤΕΙΛΕ ΣΤΡΑΤΙΩΤΙΚΟ ΠΡΑΞΙΚΟΠΗΜΑ

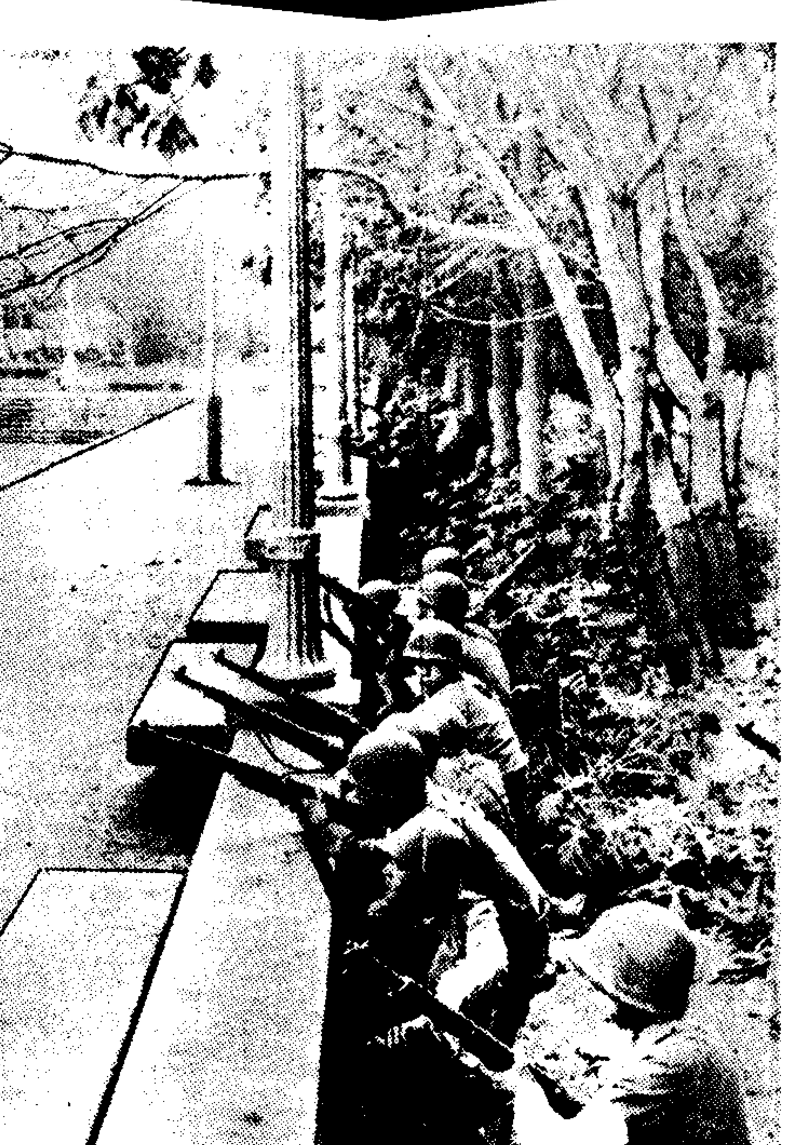

Νομιμόφρονα στρατεύματα φρουροῦν τό προεδρικό μέγαρο, πού ἦταν κυκλωμένο χθές, ὁλόκληρη τήν ἡμέρα ἀπό ἅρματα μάχης τῶν ἐπαναστατῶν. 'Ο πρόεδρος 'Αλλέντε συνέτριψε τό κίνημα, ὕστερα ἀπό πολύνεκρες μάχες, ἀλλά ἡ κατάσταση εἶναι τόσο ἐκρηκτική, ὥστε νά μήν ἀποκλείεται νέα ὑποτροπή. Τά γεγονότα τῆς Χιλῆς εἶναι φυσικό νά ἐπηρεάζουν τό πολιτικό καί ψυχολογικό κλίμα ὄχι μόνο στό δυτικό ἡμισφαίριο, ἀλλά καί σ' ὁλόκληρο τόν κόσμο, ἀπό μιάν ἄποψη. 'Η Οὐάσιγκτον ἔσπευσε νά δηλώση ὅτι δέν ἔχει, οὔτε ἦταν δυνατό νά ἔχη καμμιάν ἀνάμιξη, ἀλλά ὅτι παρακολουθεῖ τήν ἐξέλιξη τῆς κρίσεως μέ εὔλογο ἐνδιαφέρον. Ὅπως εἶναι γνωστό, ὁ ὑπουργός 'Εξωτερικῶν κ. Ρότζερς συναντήθηκε τελευταῖα μέ τόν 'Αλλέντε.

ΛΕΠΤΟΜΕΡΕΙΕΣ ΣΤΗΝ ΤΕΛΕΥΤΑΙΑ ΣΕΛΙΔΑ

Ο ΠΡΟΕΔΡΟΣ ΜΑΚΑΡΙΟΣ ΔΗΛΩΝΕΙ:

Μάλιστα, εἶμαι βασιλόφρων

ΛΕΥΚΩΣΙΑ, 30. Τοῦ ἀνταποκριτοῦ μας. —

«Εἶμαι βασιλόφρων. Δέν συνηθίζω νά ἀλλάζω χρῶμα ἀναλόγως τοῦ περιβάλλοντος ἤ τῆς ἐποχῆς». Αὐτά δήλωσε χθές, μεταξύ ἄλλων, ὁ πρόεδρος Μακάριος.

'Απαντώντας σέ ἄλλη ἐρώτηση, ὁ 'Εθνάρχης διέψευσε δημοσίευμα κυπριακοῦ περιοδικοῦ, κατά τό ὁποῖο ὁ τέως βασιλεύς Κωνσταντῖνος εἶχε ἀναμιχθῆ στήν ἐπιχείρηση τῆς Κοφίνου τό 1967, πού προκάλεσε, ὅπως εἶναι γνωστό, τήν ἀποχώρηση τοῦ ἑλληνικοῦ στρατοῦ ἀπό τήν Κύπρο. Εἶπε ἐπί λέξει: «Οὔτε ὁ βασιλεύς Κωνσταντῖνος, οὔτε ἡ ἑλληνική, οὔτε ἡ κυπριακή κυβέρνησις εὐθύνονται διά τά γεγονότα τῆς Κοφίνου. Τήν εὐθύνη φέρει ἀκεραίαν ὁ στρατηγός Γρίβας, ὁ ὁποῖος ἐνήργησε πολύ πέραν τῶν ὁρίων τῆς δοθείσης εἰς αὐτόν ἐξουσιοδοτήσεως».

Τέλος, ἀπαντώντας σέ κάποιο ὑπαινιγμό, ὅτι ἡ κυπριακή κυβέρνηση δέν ἔχει ἀναγνωρίσει ἀκόμα τό νέο καθεστώς στήν 'Ελλάδα, εἶπε: «Οὔτε ἐτέθη, οὔτε ὑφίσταται θέμα ἀναγνωρίσεως τοῦ νέου καθεστῶτος ἐν 'Ελλάδι ὑπό τῆς κυπριακῆς κυβερνήσεως, δεδομένου ὅτι ἡ πολιτειακή μεταβολή ἀποτελεῖ ἐσωτερικόν θέμα τῆς 'Ελλάδος».

Οἱ δηλώσεις τοῦ προέδρου Μακαρίου γιά τόν τέως βασιλέα προκάλεσαν ἐντύπωση στή Λευκωσία, δέν πρέπει ἐν τούτοις νά τούς ἀποδοθῆ ἰδιάζουσα σημασία, κυρίως σέ σχέση μέ τήν κατάσταση στήν 'Ελλάδα, ἀφοῦ ὁ ἡγέτης τοῦ Κυπριακοῦ κράτους ἀναγνώρισε ἤδη τήν μεταπολίτευση.

ΕΛΛΗΝΙΚΟ ΦΟΡΤΗΓΟ

Προσάραξε τό «Π. Ξυλᾶς»

ΣΤΟΝ ΙΝΔΙΚΟ

'Ελληνικό φορτηγό, πού μετέφερε ζωοτροφές ἀπό τό Κολόμπο τῆς 'Ινδίας στό Ρόττερνταμ, προσάραξε χθές στά ἀβαθῆ τῆς νήσου Γκλοριόζο τοῦ 'Ινδικοῦ 'Ωκεανοῦ.

Πρόκειται γιά τό σκάφος «Παναγιώτης Ξυλᾶς», τό 25μελές πλήρωμα τοῦ ὁποίου καταβάλλει προσπάθειες γιά τήν ἀποκόλλησή του ἀπό τό σημεῖο ὅπου προσάραξε.

'Εν ὄψει τοῦ δημοψηφίσματος

ΔΙΑΚΗΡΥΞΗ ΤΗΣ ΕΠΙΤΡΟΠΗΣ ΔΗΜΟΚΡΑΤΙΚΗΣ ΝΟΜΙΜΟΤΗΤΟΣ

Παραβίαση συνταγματικῶν ἀρχῶν

'Η «Συντονιστική 'Επιτροπή 'Αποκαταστάσεως Δημοκρατικῆς Νομιμότητος» ἔδωσε χθές στή δημοσιότητα τήν ἀκόλουθη διακήρυξη σέ σχέση μέ τό ἐπικείμενο δημοψήφισμα.

«Εἴμεθα Ἕλληνες πολῖται, οἱ ὁποῖοι παρακολουθοῦμεν μέ ἀδιάπτωτον ἀγωνίαν τήν ἐξέλιξιν τῶν πραγμάτων τῆς Πατρίδος μας. Μετά τήν κατάλυσιν τοῦ δημοκρατικοῦ πολιτεύματος τήν 21ην 'Απριλίου 1967 καί τήν μή ἐφαρμογήν τῶν περί τοῦ πολιτεύματος διατάξεων τοῦ συντάγματος 1968, τίθεται ὑπό τήν κρίσιν τοῦ Λαοῦ σχέδιον ψηφίσματος προσαρμογῆς εἰς τό ἐγκαθιδρυθέν, διά συντακτικῆς πράξεως τῆς κυβερνήσεως, νέον πολίτευμα τῆς «προεδρικῆς κοινοβουλευτικῆς δημοκρατίας», ὅπως χαρακτηρίζεται καί θεωρεῖται συνάμα ὡς «δεδομένον». 'Ορίζεται ὡς Πρόεδρος τῆς Δημοκρατίας διά μίαν 8ετίαν, μέ ἐκτεταμένας ἐξουσίας καί ἄνευ ἀνταγωνισμοῦ μετ' ἄλλων ὑποψηφίων, ὁ διά τῆς συντακτικῆς πράξεως τῆς κυβερνήσεως ὁρισθείς προσωρινός πρόεδρος. Τοῦτο ἀποτελεῖ ἄρνησιν τῆς βασικωτέρας ἀρχῆς τῆς Δημοκρατίας.

» Ὁ καθείς ἐξ ἡμῶν διαθέτει παρελθόν, τό ὁποῖον τοῦ ἐπιτρέπει νά πιστεύη ὅτι ἐκπροσωπεῖ ἕναν κύκλον γενικωτέρας κοινωνικῆς δραστηριότητος.

» Καί ἐν τῇ συναισθήσει τοῦ καθήκοντος, τοῦ ἀπορρέοντος ἐκ τούτου, συνιστῶμεν 'Επιτροπήν, ὑπό τήν μορφήν νομίμου ἑνώσεως προσώπων, τῆς ὁποίας σκοπός καί μόνη ἀποστολή εἶναι νά ἐπιδιώξη ὅπως ὑπάρξη διάλογος καί ὄχι μονόλογος.

» Τά «δεδομένα» καί αἱ μονόπλευροι πράξεις, αἱ ὁποῖαι τελοῦνται, καθώς καί αἱ μονόπλευροι ἀπόψεις, αἱ ὁποῖαι μεταδίδονται διά τῶν μέσων ἐνημερώσεως, ἀντιτίθενται πρός τάς ἀρχάς τῆς Δημοκρατίας, τάς ὁποίας οἱ Ἕλληνες οὐδέποτε ἀπεμπόλησαν.

» Ὡς ἐκ τούτου ἡ 'Επιτροπή ἔχει τήν ὑποχρέωσιν ἀπέναντι τοῦ Ἔθνους νά ἐπιδιώξη τήν κατ' ἀναλογίαν δικαίαν ἐφαρμογήν τοῦ στοιχειωδεστέρου δημοκρατικοῦ δικαιώματος, ἤτοι:

» 1. Τήν ἐλευθέραν ἔκφρασιν γνώμης ἐπί τοῦ προτεινομένου ψηφίσματος.

» 2. Τήν παρακολούθησιν διά τήν γνησίαν ἐκδήλωσιν τῆς λαϊκῆς θελήσεως, ὡς τοῦ ἀπαραιτήτου ὅρου τοῦ κύρους πάσης λαϊκῆς ἐτυμηγορίας».

Τήν διακήρυξη ὑπογράφουν τά μέλη τῆς 'Επιτροπῆς:

Εἰρήνη 'Αμίλκα 'Αλιβιζάτου, Κίμων Βασιλειάδης, τέως Γενικός 'Επιθεωρητής Διοικήσεως, Γεώργι-

● Συνέχεια στή σελίδα 9

ΑΠΟ ΤΟ ΑΝΑΘΕΩΡΗΤΙΚΟ ΣΤΡΑΤΟΔΙΚΕΙΟ

Καί νέες μειώσεις ποινῶν

Μειώθηκαν χθές, ἀπό τό 'Αναθεωρητικό Στρατοδικεῖο, οἱ ποινές δύο φοιτητριῶν καί ἑνός φοιτητοῦ, πού εἶχαν καταδικασθῆ ἀπό τό Ἔκτακτο Στρατοδικεῖο Τριπόλεως. Καί οἱ τρεῖς ἔχουν ἐκτίσει ἤδη τίς ποινές τους.

Οἱ ἀδελφές Πηνελόπη καί Σελήνη Σαββινίδου, σπουδάστριες τῆς 'Αρχιτεκτονικῆς καί τῆς 'Αγγλικῆς Φιλολογίας, ἀντιστοίχως, καί ὁ κ. 'Αριστείδης 'Αλεξάκης, σπουδαστής τῆς Σχολῆς Μεταλλειολόγων τοῦ Ε. Μ. Πολυτεχνείου, κατηγοροῦντο ὅτι ἀπό τόν 'Απρίλιο ὥς τόν Νοέμβριο τοῦ 1967 τύπωσαν καί διένειμαν προκηρύξεις ἀντικυβερνητικοῦ περιεχομένου καί διενήργησαν ἐράνους γιά τήν ἐνίσχυση τῶν ἐκτοπισμένων καί φυλακισμένων.

Τό 'Αναθεωρητικό κήρυξε καί τούς τρεῖς ἐνόχους παραβάσεως τοῦ Α.Ν. 509 καί ἐπέβαλε τίς ἑξῆς ποινές:

— Στίς ἀδελφές Σαββινίδου ποινή φυλακίσεως 2½ ἐτῶν (εἶχαν καταδικασθῆ σέ φυλάκιση 4 ἐτῶν).

— Στόν κ. 'Αρ. 'Αλεξάκη φυλάκιση 3½ ἐτῶν (εἶχε καταδικασθῆ σέ φυλάκιση 5 ἐτῶν).

Ὡς μάρτυρας κατηγορίας κατέθεσε χθές ὁ ἀστυνόμος κ. Κουβᾶς, ὁ ὁποῖος εἶπε ὅτι οἱ κατηγορούμενοι:

— Συνεκρότησαν, μαζί μέ ἄλλους φίλους των, μίαν ὁμάδα, πού ἀνέ-

● Συνέχεια στή σελίδα 9

Εὔθυμα καί σοβαρά

ΤΟ ΩΡΑΡΙΟ Κ.Τ.Λ.

Τοῦ ΔΗΜ. ΨΑΘΑ

ΕΙΝΑΙ ΚΑΙ ΑΥΤΟ ἕνα ἀπό τά περιλάλητα, λιμνάζοντα προβλήματά μας — παρ' ὅλον ὅτι «ζέον» καί μάλιστα τώρα τό καλοκαίρι — τό πρόβλημα, ἐννοῶ, τοῦ πολυσυζητουμένου ἀλλά μή λυομένου συνεχούς ὡραρίου ἐργασίας. Τά λογικώτερα ἐπιχειρήματα, γιά τήν ἐφαρμογή του, ἔχουν ἀναπτυχθῆ κατά καιρούς, ἡ λογικώτερη πλευρά τῶν ἐνδιαφερομένων ἔχει συμφωνήσει — ἀπό καιρό — καί ὅμως ἡ ἔμμονη ἰδέα ὁρισμένων παραγόντων, πού ἔχουν τήν δύναμη νά ματαιώνουν τήν ἐφαρμογή του, κρατᾶ τό θέμα σέ συνεχῆ καί ἐκνευριστική ἐκκρεμότητα.

'Υπάρχει μιά προκατάληψη τῶν παραπάνω παραγόντων — ὅτι μέ τό συνεχές ὡράριο θά... λιγοστέψουν οἱ δουλειές — ἀπ' τήν ὁποίαν δέν μποροῦν ν' ἀπαλλαγοῦν, παρ' ὅλον ὅτι παραδείγματα ἀνάλογης ἀνησυχίας τοῦ παρελθόντος, τ' ἀνέτρεψε ἡ πραγματικότητα. Ὅπως, λόγου χάρη, σημείωσα καί ἄλλοτε, ὅλοι οἱ ἔμποροι ἦσαν ἀκράδαντα πεπεισμένοι ὅτι ὁ κόσμος ψωνίζει ὁμαδικά, ἰδίως τό ἀπόγευμα τοῦ Σαββάτου κι' ὅτι ἄν τά μαγαζιά τύχαινε νά κλείνουν τό προσοδοφόρο καί πολύτιμο τοῦτο ἀπόγευμα, θά χανόταν ἡ πελατεία. Τά γεγονότα ἀπέδειξαν ὅτι ἡ ἀνησυχία αὐτή ἦταν ἁπλῶς μιά ἀνοησία.

Κοντά στ' ἄλλα ἐπιχειρήματα, προστίθεται τώρα καί ἕνα ἐπί πλέον — ἐπιστολή κ. Γεωργ. Τσαβίκη — τό γεγονός ὅτι ἀπό πολλῶν ἐτῶν τό συνεχές ὡράριο ἐφαρμόζεται κατά τόν μῆνα 'Ιούλιο στή Θεσσαλονίκη γιά τά ἐμπορικά καταστήματα, χωρίς... καταστροφικές ἐπιπτώσεις, ὅπως φαντάζονται οἱ ἔμποροι τῶν 'Αθηνῶν. Στήν 'Αθήνα, ὅμως, δυνάμει τοῦ Ν.Δ. 1037)71 ἀπαγορεύεται ἡ ἐφαρμογή τοῦ ἰδίου συνεχοῦς ὡραρίου γιά τόν ἴδιο μῆνα. Γιατί; Μήπως ἐπειδή στήν 'Αθήνα ἔχει μεγαλύτερη πελατεία ξένων, τουριστῶν κτλ.; Μά ἄν γιά τούς ξένους πρόκειται, ἐκεῖνοι, κατά τά ἰσχύοντα στίς χῶρες τους, θά τό θεωροῦσαν παράξενο νά βρίσκουν καταστήματα ἀνοιχτά, μέχρι ἀργά τ' ἀπόγευμα.

Εἶναι ἕνα σοβαρό θέμα — δραματικό θάλεγα — τοῦ συνεχοῦς ὡραρίου, ὅπως καί ἄλλες φορές ἀνάφερα στή στήλη αὐτή. Ἕως πότε οἱ ἀντιδρῶντες θά ἐπιμένουν στίς ἀνεδαφικές προκαταλήψεις τους;

ΣΕ ΚΑΤΑΣΤΑΣΗ ΑΠΟΓΝΩΣΕΩΣ μοῦ γράφουν ὑπάλληλοι τῆς πρώην Τεχνικῆς 'Εταιρίας ΥΔΡΕΞ, οἱ περισσότεροι ἀπ' τούς ὁποίους ἔχουν ὑπηρεσία ἀπό 15—36 ἔτη καί ὅμως περνοῦν σήμερα δραματικές ἡμέρες, χωρίς τούς μισθούς πού δικαιοῦνται, χωρίς τήν οὐσιαστική ὑποστήριξη κανενός γιά τήν ἀπόδοση τοῦ δίκιου τους.

'Η παραπάνω 'Εταιρία ἐκτελοῦσε κατ' ἀποκλειστικότητα τά ἔργα ἀποχετεύσεως τῆς μείζονος περιοχῆς πρωτευούσης, ἀλλά τόν 'Ιανουάριο τοῦ 1971 πούλησε τίς μετοχές της σέ ὁμάδα μηχανικῶν; οἱ ὁποῖοι μετά δεκάμηνο ἔφτασαν σέ τόσο κρίσιμη οἰκονομική κατάσταση, ὥστε διέκοψαν κάθε πληρωμή πρός κάθε κατεύθυνση, χωρίς καμμιά δικαιολογία. 'Αποτέλεσμα τούτου ἦταν νά κηρυχθῆ ἡ 'Εταιρία τόν Μάϊο τοῦ 1973 σέ πτώχευση.

«Καί οἱ μέν ἐργατοτεχνῖται — προσθέτουν στό γράμμα τους οἱ ἐνδιαφερόμενοι — ἐπληρώθησαν ἀργότερα ἀπ' τόν ΟΑΠ, ἡμεῖς, ὅμως, οἱ ὑπάλληλοι ἐμείναμεν εἰς τό ἔλεος τοῦ Θεοῦ καί ἀπό τοῦ Δεκεμβρίου 1971 ἀρχίζει ἡ 'Οδύσσεια τῶν ταλαιπωριῶν μας, τῆς ἀπελπισίας μας, τῆς ἀπογνώσεώς μας... 'Επί ἐνάμισυ ἔτος ταλαιπωρούμεθα εἰς τά ἀνακριτικά γραφεῖα, δικαστήρια κτλ. ἄνευ ἀποτελέσματος».

'Αναμεταδίδω τήν ἀπελπισία τους μήπως τυχόν καί βρεθῆ κανείς ἁρμόδιος, χριστιανός τοῦ Θεοῦ, νά ἐνδιαφερθῆ.

ΕΤΣΙ ΠΕΡΙΓΡΑΦΕΙ ΤΟ ΔΩΜΑΤΙΟ τῆς κλινικῆς ἡ ἐπιστολογράφος μου — ἐκεῖ ὅπου μετέφεραν τόν παπποῦ της: «'Η βρώμα τοῦ δωματίου δέν περιγράφεται. Ἦταν ἐχθές τό μεσημέρι, πού πῆγε ὁ ἀδελφός μου. Εἶναι, λέει, ἕνα μικρό δωματιάκι σάν ἀποθήκη, χωρίς πατζούρι, χωρίς κουρτίνα, μέ δυό κρεβάτια πού τά ἔλουζε ὁ ἥλιος, τόν εἶχαν τόν παπποῦ γυμνό ἀπό τή μέση καί κάτω καί πάνω στίς πληγές τῆς περιφερείας του κυκλοφοροῦσαν μυῖγες. Τά σεντόνια ἀπό τή βρώμα ἦσαν καφετιά. Τό μαξιλάρι μέσα στίς σάλτσες καί τόν ἱδρῶτα, πού σιχαινόσουν νά τό πιάσης. Ἕνα ζῶο πληγωμένο νά δῆς, νά τό καίη ὁ ἥλιος καί νά τό τρῶνε οἱ μυῖγες, ἀνίκανο νά κουνήση τά χέρια του νά τίς διώξη. 'Η νοσοκόμα πού πῆγε, τόν μετακίνησε σάν παλιοκούρελο κι' ἐκεῖνος πονοῦσε καί φώναζε βοήθεια. Μετά λέει τοῦ ἀδελφοῦ μου, πάρε με ἀπό δῶ, παιδί μου καί ἄν δέν ἔχης λεφτά γιά ταξί, ἔστω καί μέ τό λεωφορεῖο...».

Δέν ἔχω χῶρο νά περιλάβω περισσότερα ἀπ' τό γράμμα, ἀλλά ἄν τις ἁρμόδιος ἐνδιαφερθῆ, τό ἔχω στή διάθεσή του.

ΔΗΜ. ΨΑΘΑΣ

'Από τή Δευτέρα εἰς

ΤΑ ΝΕΑ

ΣΤΟΝ ΑΣΤΕΡΙΣΜΟ ΤΗΣ ΑΠΕΛΠΙΣΙΑΣ

Ὕστερα ἀπό τίς ἕξη ἀνταποκρίσεις του γιά τήν 'Αμερική, ὁ συνεργάτης μας ΛΕΥΤ. ΠΑΠΑΔΟΠΟΥΛΟΣ γράφει μιά νέα σειρά ἀπό συναρπαστικά κείμενα γιά τή Δανία καί τήν Αὐστρία.

ΣΤΟΝ ΑΣΤΕΡΙΣΜΟ ΤΗΣ ΑΠΕΛΠΙΣΙΑΣ

'Από τή Δευτέρα εἰς «ΤΑ ΝΕΑ»